



საქართველოს სტატისტიკის ეროვნული სამსახური

უცხოელ ვიზიტორთა სტატისტიკა საქართველოში I კვარტალი 2024 წელი

30.04.2024
www.geostat.ge



30.04.2024

უცხოელ ვიზიტორთა სტატისტიკა

(I კვარტალი, 2024 წელი)

2024 წლის I კვარტალში საქართველოს ტერიტორიაზე დაფიქსირდა საერთაშორისო არარეზიდენტი მოგზაურების¹ 1.3 მილიონი შემოსვლა, რაც 7.6 პროცენტით მეტია წლის ანალოგიური პერიოდის მაჩვენებელზე. შემოსვლების უდიდესი ნაწილი, 48.3 პროცენტი, განხორციელდა 31-50 წლის მოგზაურების მიერ.

დიაგრამა №1

2023-2024 წლების I კვარტალებში საერთაშორისო არარეზიდენტი მოგზაურების შემოსვლების განაწილება ასაკობრივი ჯგუფების მიხედვით

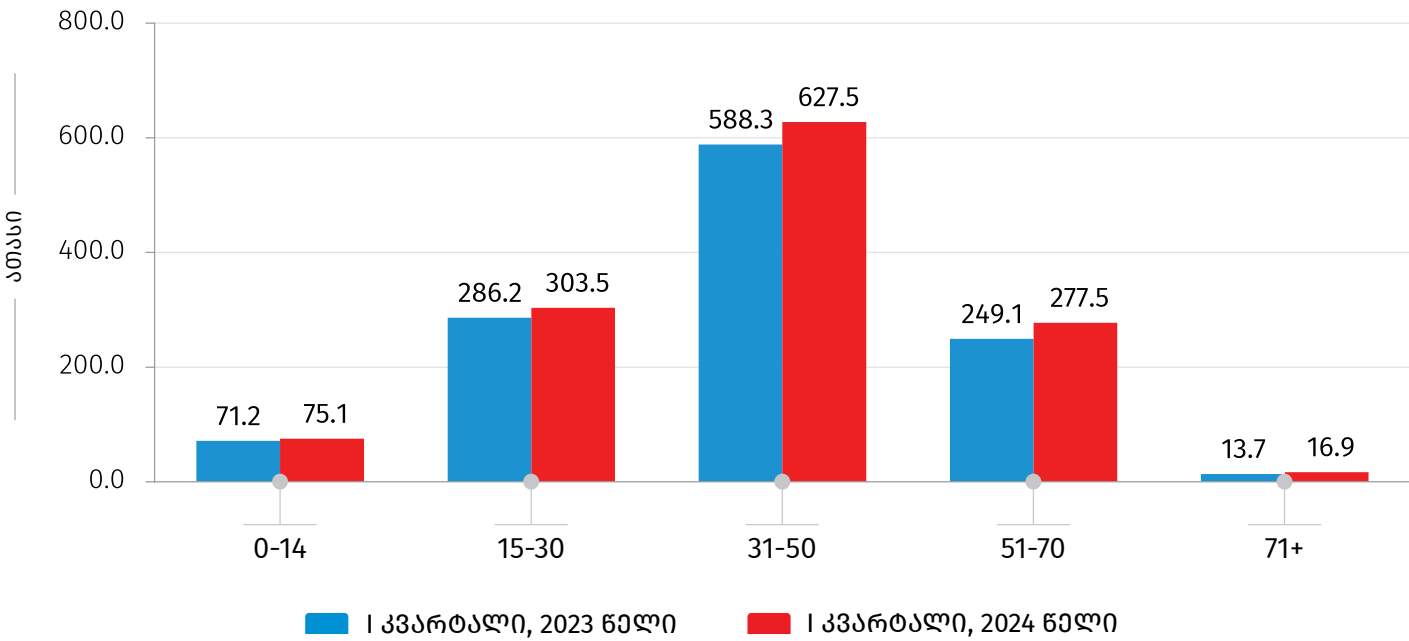

აღნიშნული რაოდენობიდან საერთაშორისო ვიზიტორების² მიერ განხორციელებული ვიზიტების³ რაოდენობამ 1.2 მილიონი შეადგინა, რაც 8.6 პროცენტით მეტია 2023 წლის ანალოგიური პერიოდის მაჩვენებელზე.

¹ტურიზმის მსოფლიო ორგანიზაციის მეთოდოლოგიის თანახმად, მოგზაური არის ნებისმიერი ასაკის პირი, რომელიც გადაადგილდება სხვადასხვა გეოგრაფიულ არეალს შორის ნებისმიერი ხანგრძლივობითა და მიზნით.

²ვიზიტორი არის 15 წლის ან უფროსი ასაკის საქართველოს არარეზიდენტი მოგზაური, რომელმაც განახორციელა ვიზიტი საკუთარი ჩვეული გარემოდან საქართველოს ტერიტორიაზე ერთ წელზე ნაკლები დროით (გარდა შემდეგი კატეგორიებისა: დასაქმების მიზნით ჩამოსულები, საქართველოში აკრედიტებული დიპლომატიური ან საკონსულო ოფიცრები, შეიარაღებული ძალების წევრები ან მათ კმაყოფაზე მყოფი პირები, აგრეთვე პირები, რომლებიც ხშირად კვეთენ საზღვარს).

³ვიზიტი არის ვიზიტორების გადაადგილება.

საქართველოს სტატისტიკის ეროვნული სამსახური

30.04.2024

ქვემოთ მოცემული დიაგრამა ასახავს 2023-2024 წლების I კვარტალებში საერთაშორისო არარეზიდენტი მოგზაურების შემოსვლებისა და საერთაშორისო ვიზიტორების მიერ განხორციელებული ვიზიტების რაოდენობას.

დიაგრამა №2

2023-2024 წლების I კვარტალებში საერთაშორისო არარეზიდენტი მოგზაურების შემოსვლებისა და საერთაშორისო ვიზიტორების მიერ განხორციელებული ვიზიტების რაოდენობა

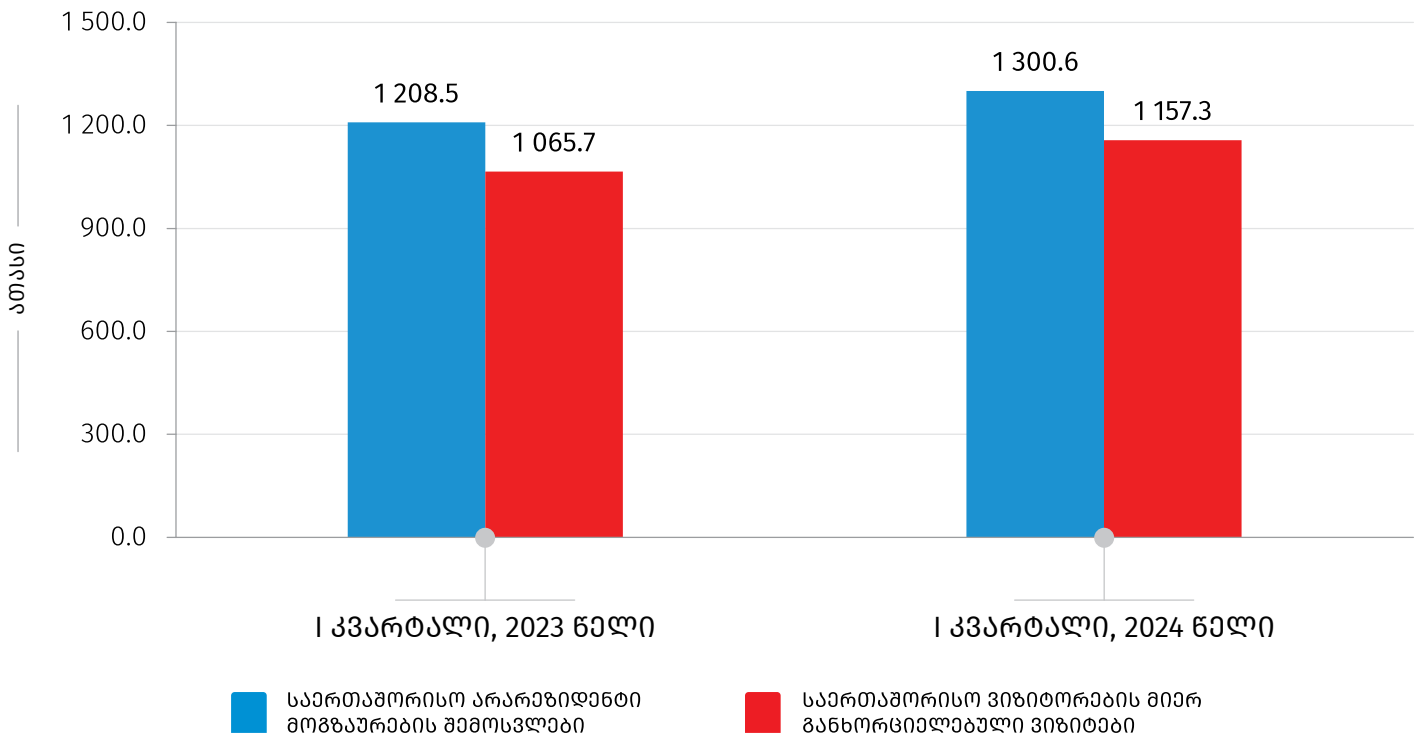

2024 წლის I კვარტალში საერთაშორისო ვიზიტორების რაოდენობამ 957.8 ათასს მიაღწია, რაც 9.7 პროცენტით მეტია წინა წლის ანალოგიური პერიოდის მაჩვენებელზე.

საანგარიშო პერიოდში, საერთაშორისო ვიზიტორების მიერ განხორციელდა 938.6 ათასი ტურისტული ტიპის ვიზიტი, რაც 11.0 პროცენტით მეტია წინა წლის ანალოგიური პერიოდის მაჩვენებელზე. ქვემოთ მოცემული დიაგრამა ასახავს საერთაშორისო ვიზიტორების მიერ განხორციელებული ვიზიტების რაოდენობის განაწილებას ვიზიტის ტიპის მიხედვით.

საქართველოს სტატისტიკის ეროვნული სამსახური

30.04.2024

დიაგრამა №3

2023-2024 წლების I კვარტალებში საქართველოს არარეზიდენტი ვიზიტორების მიერ განხორციელებული ვიზიტების რაოდენობის განაწილება ვიზიტის ტიპის მიხედვით

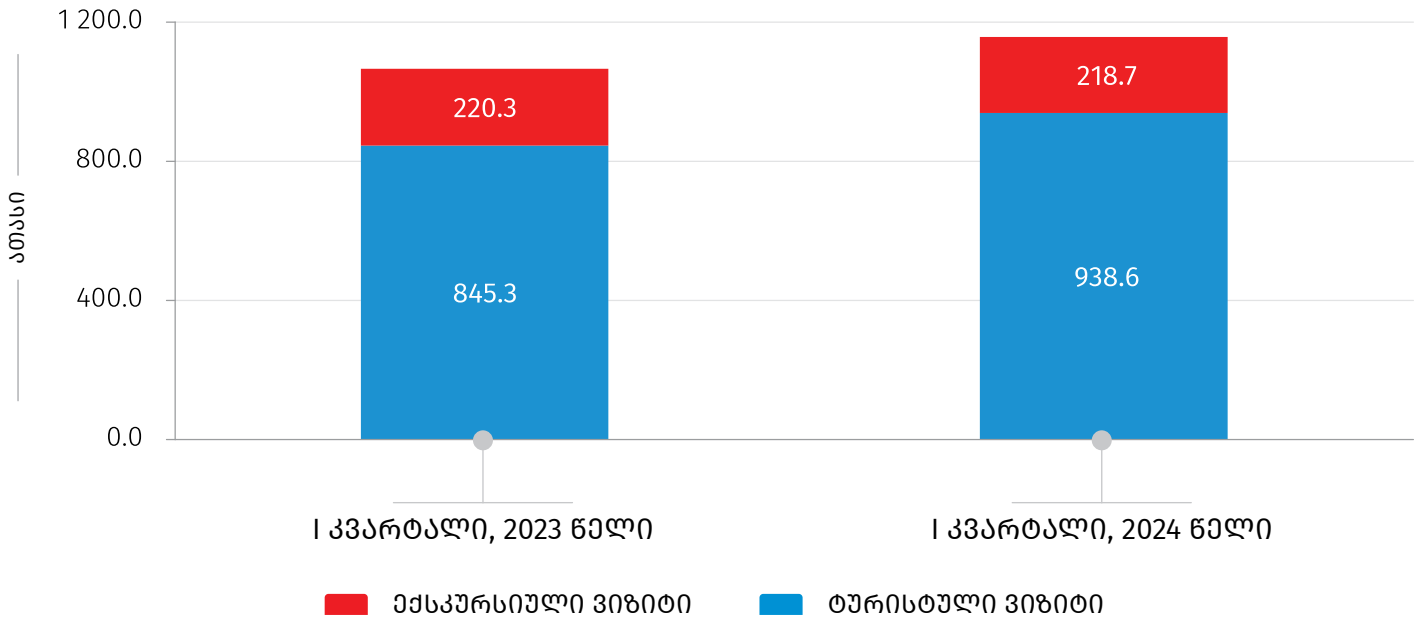

საერთაშორისო ვიზიტორების 81.5 პროცენტი მხოლოდ ტურისტები⁴ იყვნენ. მხოლოდ ექსკურსანტების⁵ წილმა 14.5 პროცენტი შეადგინა, ხოლო ვიზიტორების 4.0 პროცენტი იყო როგორც ტურისტი, ასევე ექსკურსანტი.

ცხრილი №1

2023-2024 წლების I კვარტალებში საქართველოს არარეზიდენტი ვიზიტორების რაოდენობის განაწილება ვიზიტორის ტიპის მიხედვით, ათასი

	I კვარტალი, 2023 წელი	I კვარტალი, 2024 წელი
მხოლოდ ტურისტი	697.0	780.6
მხოლოდ ექსკურსანტი	138.8	139.3
როგორც ტურისტი, ასევე ექსკურსანტი	37.5	37.9
სულ	873.3	957.8

⁴ტურისტი არის ვიზიტორი, რომელმაც ღამე გაათენა საქართველოს ტერიტორიაზე.

⁵ექსკურსანტი არის ვიზიტორი, რომელიც ღამეს არ ათენებს საქართველოს ტერიტორიაზე.

საქართველოს სტატისტიკის ეროვნული სამსახური

30.04.2024

2024 წლის I კვარტალში ვიზიტორების ყველაზე დიდი რაოდენობა, 187.1 ათასი, დაფიქსირდა თურქეთიდან, რაც ვიზიტორების ჯამური რაოდენობის 19.5 პროცენტს შეადგენს. მეორე ადგილზეა რუსეთის ფედერაცია 19.2%-იანი წილით, ხოლო მესამეზე - სომხეთი 14.5%-იანი წილით. შესაბამისად, ვიზიტების ყველაზე დიდი რაოდენობა განხორციელდა თურქეთის (254.6 ათასი), რუსეთის ფედერაციის (215.5 ათასი) და სომხეთის (191.8 ათასი) მოქალაქეების მიერ.

დიაგრამა №4

2023-2024 წლების I კვარტალებში საქართველოს არარეზიდენტი ვიზიტორების მიერ განხორციელებული ვიზიტების რაოდენობის განაწილება ვიზიტორების მოქალაქეობის ქვეყნის მიხედვით

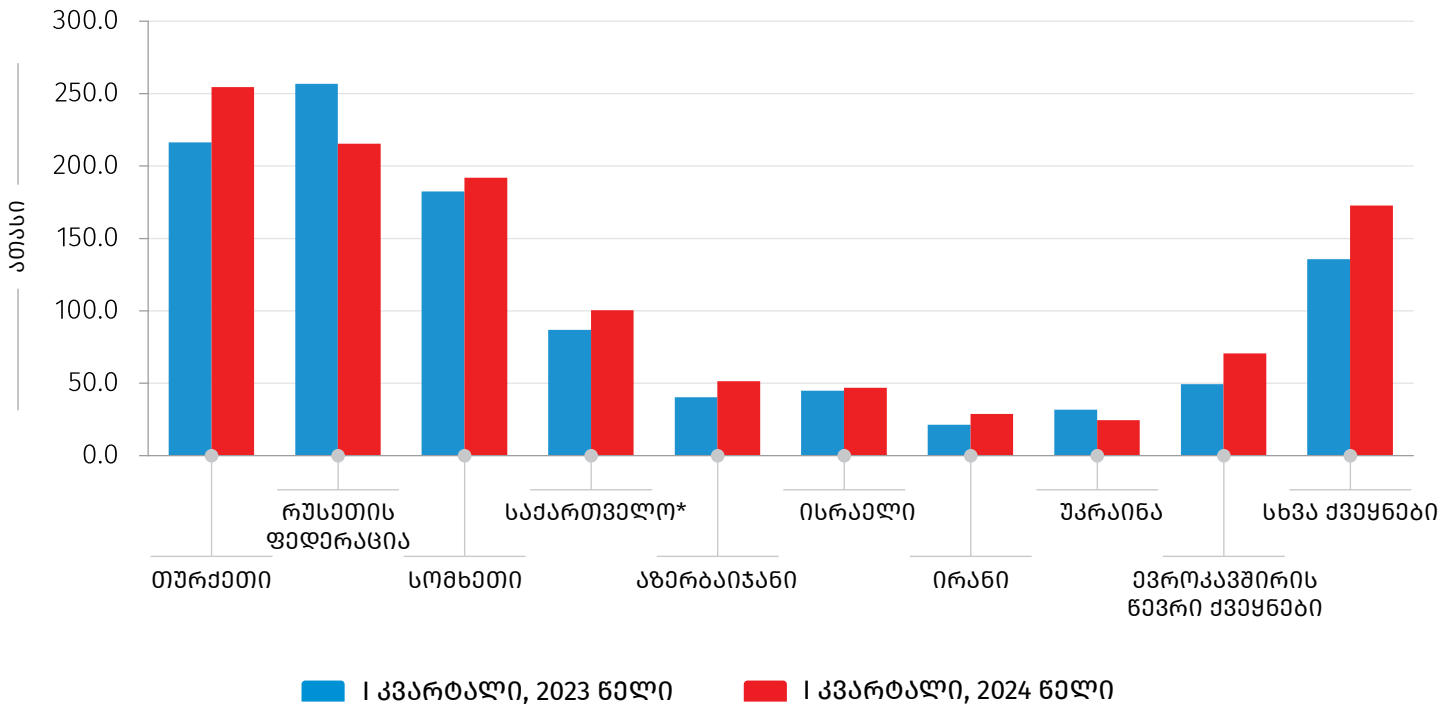

*იგულისხმება საქართველოს მოქალაქეები, რომლებიც სხვა ქვეყნის რეზიდენტები არიან.

საქართველოს სტატისტიკის ეროვნული სამსახური

30.04.2024

ვიზიტორების უმრავლესობა, 49.7 პროცენტი, მიეკუთვნებოდა 31-50 წლამდე ასაკობრივ კატეგორიას. ქალების რაოდენობა მთლიანი ვიზიტორების 35.9 პროცენტს შეადგენდა.

დიაგრამა №5

2024 წლის I კვარტალში საქართველოს არარეზიდენტი ვიზიტორების რაოდენობის განაწილება ასაკობრივი ჯგუფების მიხედვით

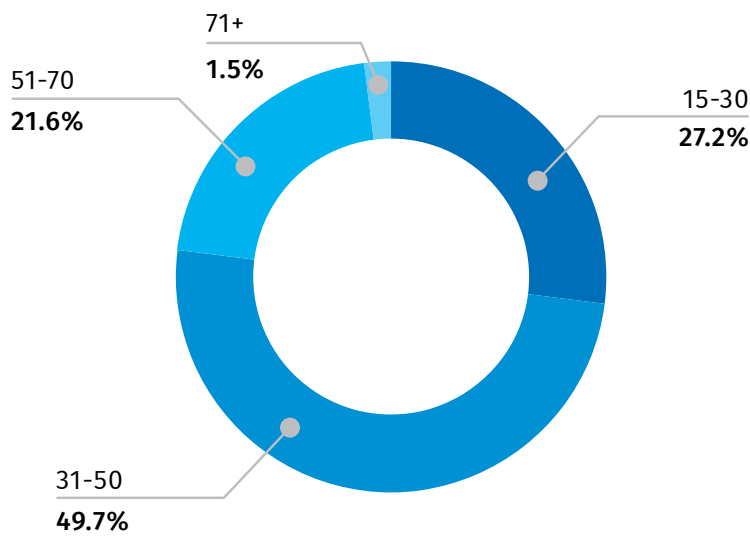

ცხრილი №2

2024 წლის I კვარტალში საქართველოს არარეზიდენტი ვიზიტორების რაოდენობის განაწილება სქესის მიხედვით, ათასი

	რაოდენობა	%
კაცი	614.0	64.1
ქალი	343.9	35.9
სულ	957.8	100.0

საქართველოს სტატისტიკის ეროვნული სამსახური

30.04.2024

2024 წლის I კვარტალში ვიზიტების ყველაზე დიდი ნაწილი (44.8 პროცენტი) განხორციელდა დასვენების, გართობისა და რეკრეაციის მიზნით.

ცხრილი №3

2024 წლის I კვარტალში საქართველოს არარეზიდენტი ვიზიტორების მიერ განხორციელებული ვიზიტების რაოდენობის განაწილება ვიზიტის მიზნის მიხედვით, ათასი

	რაოდენობა	%
დასვენება, გართობა, რეკრეაცია	517.9	44.8
მეგობრების/ნათესავების მონახულება	318.5	27.5
ტრანზიტი სხვა ქვეყანაში გადასასვლელად	143.9	12.4
პროფესიული/ეკონომიკური საქმიანობა	83.4	7.2
შოპინგი	62.9	5.4
სხვა	30.7	2.6
სულ	1 157.3	100.0

ვიზიტების უმრავლესობა განხორციელდა თბილისსა და აჭარის ა/რ-ში, შესაბამისად, 608.1 ათასი და 363.0 ათასი ვიზიტი. ქვემოთ მოცემული დიაგრამა ასახავს ვიზიტების რაოდენობის პროცენტულ განაწილებას მონახულებული რეგიონების მიხედვით.

2024 წლის I კვარტალში საქართველოს არარეზიდენტი ვიზიტორების მიერ განხორციელებული ვიზიტების რაოდენობის განაწილება მონახულებული რეგიონების მიხედვით

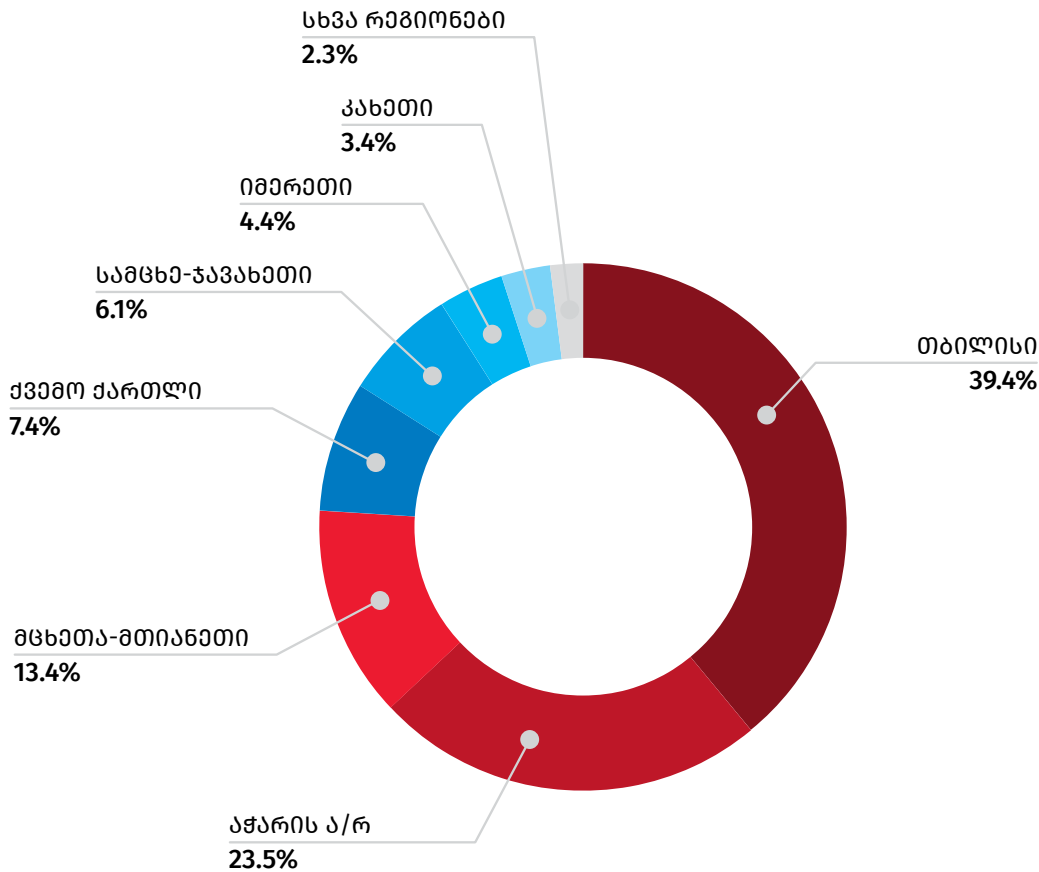

2024 წლის I კვარტალში განხორციელებული ვიზიტებისას გათეული ღამეების საშუალო რაოდენობამ 5.5 ღამე შეადგინა, რაც 2023 წლის I კვარტალში დაფიქსირებულ მაჩვენებელზე (6.0 ღამე) 8.6 პროცენტით ნაკლებია.

განხორციელებული ვიზიტების 81.3 პროცენტი წარმოადგენდა განმეორებითი ხასიათის ვიზიტს. ქვემოთ მოცემული დიაგრამა ასახავს 2024 წლის I კვარტალში საქართველოში განხორციელებული ვიზიტების რაოდენობის პროცენტულ განაწილებას კმაყოფილების დონის მიხედვით.

2024 წლის I კვარტალში საქართველოს არარეზიდენტი ვიზიტორების მიერ განხორციელებული ვიზიტების რაოდენობის განაწილება კმაყოფილების დონის მიხედვით

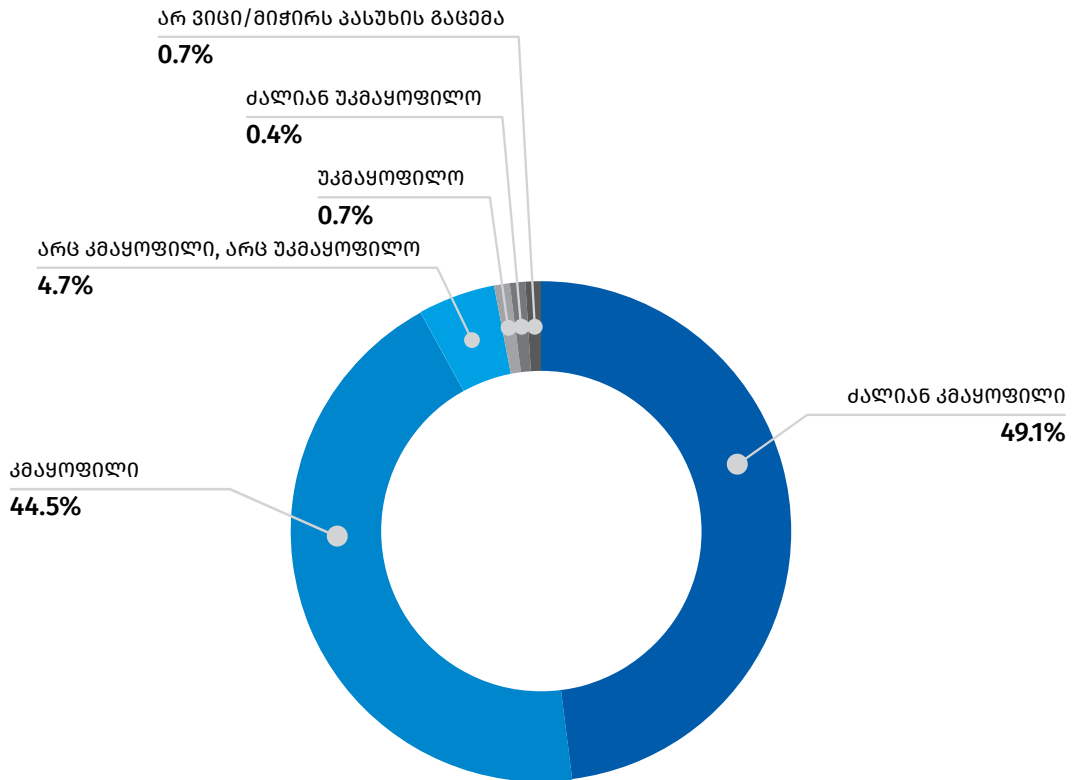

2024 წლის I კვარტალში განხორციელებული ვიზიტებისას განული ხარჯები 2.2 მილიარდ ლარს გაუტოლდა, რაც 6.9 პროცენტით მეტია წინა წლის ანალოგიური პერიოდის მაჩვენებელზე. ვიზიტზე საშუალო ხარჯი 2023 წლის I კვარტალთან შედარებით 1.6 პროცენტით შემცირდა და 1 869.1 ლარი შეადგინა.

საქართველოს სტატისტიკის ეროვნული სამსახური

30.04.2024

ცხრილი №4

2024 წლის I კვარტალში საქართველოს არარეზიდენტი ვიზიტორების მიერ განხორციელებული ხარჯების განაწილება ხარჯების კატეგორიების მიხედვით

	ხარჯი (მლნ. ლარი)	%	საშუალო ხარჯი ვიზიტორზე (ლარი)
განთავსება	589.6	27.3	509.5
საკვები და სასმელი	523.6	24.2	452.4
საყიდვები	434.2	20.1	375.1
გასართობი, გამაჯანსაღებელი, კულტურული და სპორტული ღონისძიებები	390.2	18.0	337.2
ადგილობრივი ტრანსპორტი	205.7	9.5	177.7
სხვა	19.9	0.9	17.2
სულ ხარჯი	2 163.2	100.0	1 869.1

შენიშვნა: ცალკეულ შემთხვევებში მცირე განსხვავება საბოლოო შედეგსა და შესაკრებთა ჯამს შორის აიხსნება მონაცემთა დამრგვალებით.

საქართველოს სტატისტიკის ეროვნული სამსახური

საკონტაქტო პირები:

დავითი ჟორჯოლიანი, ტელ: 2 36 72 10 (601), Email: dzhorzholiani@geostat.ge

მარიამ ყაველაშვილი, ტელ: 2 36 72 10 (020), E-mail: mkavelashvili@geostat.ge